

兵庫県立図書館 運営状況

1 蔵書等の状況

令和3年1月末現在

	図書 (冊)	マイクロフィルム		電子資料 (枚)	地形図等 (枚)	視聴覚 資料
		ロール (巻)	フィッシュ (枚)			
H31.3末	657,151	7,865	1,084	880	10,826	8,235
R2.3末	662,307	7,949	1,084	902	10,869	8,235
増減	5,156	84	0	22	43	0
R3.1末	667,251	8,033	1,084	902	10,869	8,245

一般資料 558,314 冊 (83.7%)
郷土・地方行政資料 108,937 冊 (16.3%)

雑誌(種)	和雑誌	2,843
	外国語雑誌	25
	計	2,868

収集方針

- ・ 様々な分野の資料を幅広く収集する。
- ・ 県内の図書館活動振興のための資料を収集する。
- ・ レファレンス（調査相談）の機能を果たすための資料を収集する。
- ・ 郷土資料は、市町立図書館などと連携協力を図りながら幅広く収集する。
→各分野の学術書、専門書を中心に収集

※選定方法：収集方針に基づき毎週選書会において購入図書を選定する。



○郷土資料のデジタル化

- 1 資料の保存のために、予算の範囲内で、事業者に委託し郷土資料のデジタル化を行っている。
 - ・平成22, 23, 25年度 県史、市町村史等の図書233冊、郷土研究等の雑誌232タイトル
 - ・令和2年度 古地図27枚・図書（土地宝典）4冊
- 2 HPからデジタル資料を閲覧、検索できるようにしている。（著作権法上問題がないもの）
 - ①フェニックス・ライブラリー（平成26年3月～）
 - ・阪神・淡路大震災関連資料 350冊
 - ②ふるさとひょうご デジタル・ライブラリー（令和3年3月～）
 - i 地籍図、土地宝典
 - ・土地宝典は、明治から昭和にかけて、登記所や市町村役場の公図と土地台帳を元に地番、地目、地籍、地価、所有者名などが記載された地図帳
 - ・旧「武庫郡御影町」の昭和13年当時の地図帳
 - ii 史蹟名勝天然記念物調査報告書
 - ・大正12年から昭和15年に調査された県内の史蹟、名勝、天然記念物について兵庫県が編集した報告書
 - ・「処女塚」（昭和2年・神戸市東灘区）や「慶野松原（昭和3年・旧三原郡）」、「石寶殿」（昭和6年・旧印南郡）についての当時の調査報告や写真など

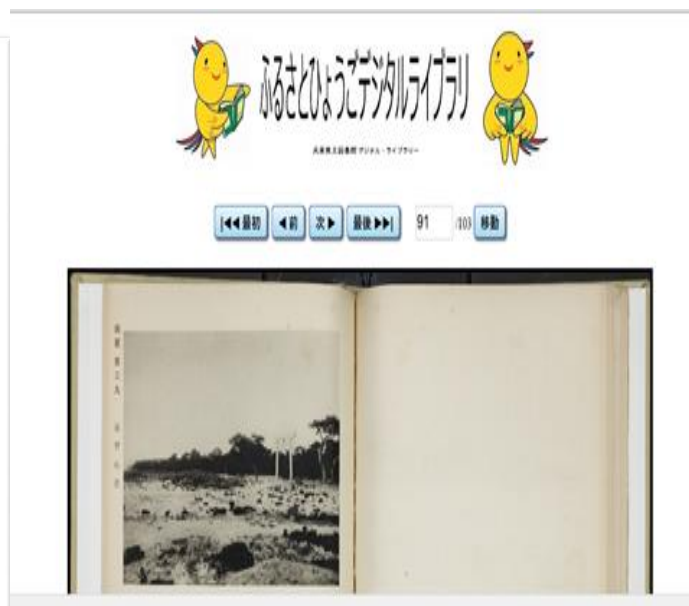
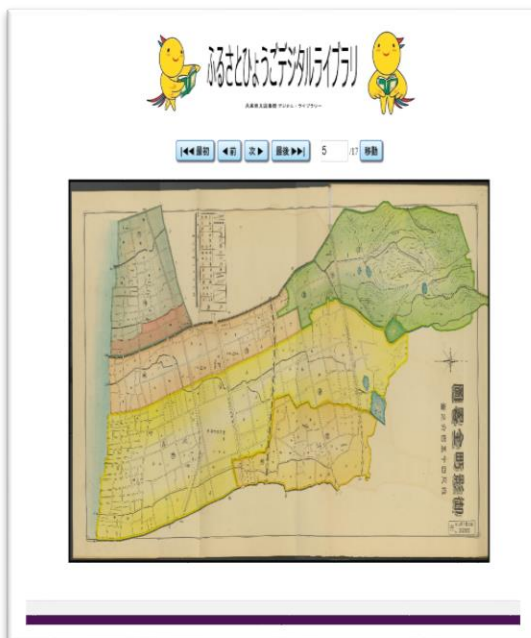

2 利用状況

(1) 利用者数、貸出冊数、レファレンス件数、蔵書冊数

※2年度は1月末

		28年度	29年度	30年度	元年度	2年度
利用者数 (人)		78,047	53,203	106,924	132,986	74,147
貸出冊数 (冊)	個人貸出	36,411	31,184	32,110	38,972	29,254
	協力貸出	13,851	14,321	9,487	15,366	11,301
	計	50,262	45,505	41,597	54,338	40,555
レファレンス件数 (件)		9,009	5,096	4,083	4,374	3,656
蔵書冊数 (冊)		642,684	649,897	657,151	662,307	667,251

○協力貸出の内訳

(冊) ※2年度は1月末

区 分		28年度	29年度	30年度	元年度	2年度
県内	公立図書館	8,312	9,199	7,628	10,692	7,677
	学校図書館	4,562	4,172	1,097	3,650	2,952
	大学・高専図書館	172	198	247	170	83
	公民館図書室	224	251	174	204	96
	その他	69	13	4	156	116
県 外		512	488	337	494	379
合 計		13,851	14,321	9,487	15,366	11,301

28.6.7～28.8.31	休館
28.9.1～30.3.18	仮設で運営 (耐震化工事)
30.3.19～30.6.30	休館
30.7.1～	通常運営
2.3.4～2.5.25	臨時休館

(2) レファレンス

①内容別件数

※2年度は1月末

内 容		28年度	29年度	30年度	元年度	2年度
所在調査	特定資料の所蔵の有無、 所蔵機関の調査	3,339	2,443	2,220	2,189	2,024
書誌的事項調査	書名、著者名、出版社、 出版年等の調査	838	300	181	197	199
文献調査	一定の主題についての 文献調査	2,442	995	701	761	568
事実調査	特定の事柄に関する事 実についての調査	601	226	192	213	208
その他	上記以外のもので類縁 機関の紹介等	1,789	1,132	789	1,014	657
計		9,009	5,096	4,083	4,374	3,656

②主な事例

種 類	事 例
所在調査	<p>Q：「西園寺家記録」を見たい。</p> <p>A：『国史大辞典 6』（210.03/43/6）p126に「西園寺家記録 ⇒管見記」とあり、『国史大辞典 3』（210.03/43/3）p799「管見記」に、「…さて『管見記』は、「西園寺家記録」…などの外題を有する」とあるので、別名「管見記」であることがわかる。「管見記」で検索すると、国立国会図書館デジタルコレクションでインターネット公開されており、閲覧できる。</p>
書誌的事項調査	<p>Q：「村社 賀茂神社（揖保郡河内村袋尻字宮山）」のコピーを持っているが、資料名が分からない。</p> <p>A：『兵庫県神社誌 中巻』（175.9/107/2）の、第十 揖保郡のうち、p1444 -1447に「村社 賀茂神社」あり。鎮座地、祭神、由緒等が載っている。</p>
文献調査	<p>Q：戦前に兵庫県が実施していた県営電気事業について、概要や設立経緯について知りたい。</p> <p>A：『兵庫県百年史』（216.4/4）p961に「県営水力電気事業が大正十一年に着手され、その第一期計画として千種発電所・野尻発電所・上野発電所が昭和三年までに完成して発電を開始…」とあり。『兵庫県会史 第2輯 上巻』（318.4/18/2-1）p1102-1177大正九年ノ縣會のうち、p1113-1116縣營水力電気事業の説明あり。またp1178-大正十年ノ縣會、p1248-大正十一年ノ縣會でも取り上げられている。『波賀町誌』（291.644/75）p315-317「兵庫県の県営水力電気事業は、大正九年に計画され、…（略）…大正九年（一九二〇）十一月に刊行された『県営水力電気事業計画概要』によると…（略）…」として説明文あり。</p> <p>Q：本居宣長の息子の春庭が、本居大平に宛てた書簡を探している。書かれた資料はあるか。</p> <p>A：『本居春庭』（121.2/69）p103-107「本居春庭の生涯」中にあり。p103にこの書簡が「本居宣長稿本全集 第1輯446頁にあり」と記載されている。『本居宣長稿本全集 第1輯』は、国立国会図書館デジタルコレクション図書館送信参加館内で閲覧できる。また、『本居春庭翁略伝』5丁表-5丁裏にも掲載されている。こちらも、国立国会図書館デジタルコレクション図書館送信参加館内で閲覧できる。</p>
事実調査	<p>Q：以下の自治体のシンボル（町の花、花）と、その制定年月日。 〈旧城崎郡香住町・美方郡村岡町・神崎郡大河内町・神崎町〉</p> <p>A：『広報かすみ 合併20周年記念特集号』（昭和50年7月29日）p20-21「町の花・町の木決まる」とあり。『村岡の窓 縮刷版1』（1976.12）p237-242 No.74（1972.7.15）p238「町花に「ツツジ」町木には「カツラ）」とあり。『おおかわち 昔と今 第1集』（291.644/K99/1）巻頭に「町の花あやめ 町の木 ひの木（昭和51年2月28日制定）」とあり。『広報かんだき 神崎町発足20周年記念特集号』（昭和50年9月27日発行号外）p10「町歌・町の花・町の木決まる!!」とあり。</p>

3 事業

(1) 講座

① 連続講座

一つのテーマについて理解を深めるため、複数回連続した講座を開催

○歴史講座

「日本の近世後期の歴史」について講座を開催

講師：藤井雅英（前園田学園女子大学准教授）

テーマ	開催日	参加人員
第1回 歴史学習の方法、時代概観	2. 9. 10	24人
第2回 天保の改革	2. 9. 24	24人
第3回 鎖国体制の動揺	2. 10. 8	24人
第4回 開国	2. 10. 22	24人
第5回 江戸幕府の滅亡	2. 11. 5	24人

○ひょうご五国の城に迫る！ ～播磨編～

兵庫県にある国指定史跡の数は22城で全国最多。1000を超える城跡があり、国内有数の城跡密集エリア。

令和2年度は、播磨地域の城について講座を開催

テーマ・講師	開催日	参加人員
第1回 三 木：三木城及び付城群に迫る！ 三木市立みき歴史館 金松誠	3. 1. 16	27人
第2回 赤 穂：赤穂城に迫る！ 赤穂市教育委員会文化財課 荒木幸治	3. 1. 30	27人
第3回 姫 路：置塩城に迫る！ 兵庫県まちづくり技術センター 山上雅弘	3. 2. 13	26人
第4回 加古川：中道子山城に迫る！ 加古川市教育委員会文化財調査センター 山中リュウ	3. 2. 27	26人
第5回 明 石：明石城に迫る！ 県立考古博物館 永恵裕和	3. 3. 7	22人



歴史講座



ひょうご五国の城に迫る！～播磨編～

② 図書館利活用講座

図書館を身近に利用活用してもらうために講座を開催

テーマ	開催日	参加人数	講師
ひょうごの宝！コウノトリ	2. 7. 12	23人	県立コウノトリの郷公園 環境学習指導員 田中哲也
基礎からの法律講座「インターネットトラブル」	2. 7. 18	14人	法テラス阪神法律事務所 弁護士 藤田洋介
和綴じノート作り	2. 9. 26	14人	県立図書館職員
明石公園をしょくぶつ博士とたんけんしよう！	2. 11. 8	25人	県立人と自然の博物館 研究員 小舘誓治
図書館寄席	3. 2. 12	29人	落語家 桂紋四郎



ひょうごの宝！コウノトリ



和綴じノート作り



明石公園をしょくぶつ博士とたんけんしよう！



図書館寄席

③ 展示関連講座

展示のテーマに合わせ、各種講座を開催

テーマ	開催日	参加人員	講師
茶室の起し絵を作りましょう	2. 8. 8	10人	明石工業高等専門学校 准教授 東野アドリアナ
脳を鍛える歩き方を学ぶ	2. 11. 12	30人	関西福祉科学大学 教授 重森健太
～明石天文科学館×県立図書館～ 天体観測	2. 11. 28	29人	明石天文科学館 学芸員 鈴木康史

大輪田泊から兵庫津とそのゆかりの人々	2. 12. 12	21人	岡方歴史倶楽部歴史館歴史アドバイザー 高松良和
幼児向け絵本読み聞かせ講座 くちばしのおれたコウノトリ	3. 1. 17	14人	県立コウノトリの郷公園 環境学習指導員 田中哲也 自然解説員 箸中彩夏
植村直己の魅力 ～生まれ故郷を生きてきた人々の教え～	3. 2. 20	27人	植村直己冒険館 館長 吉谷義奉

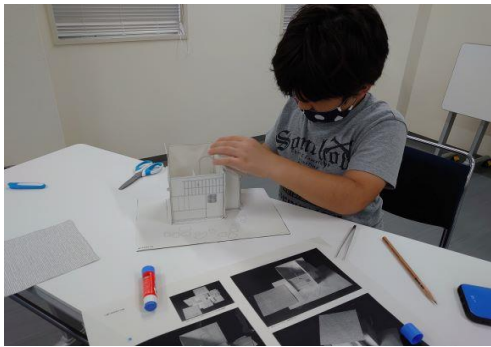

茶室の起し絵を作りましょう



脳を鍛える歩き方を学ぶ



幼児向け絵本読み聞かせ講座
くちばしのおれたコウノトリ



大輪田泊から兵庫津とそのゆかりの人々

④ 館外展示

イベントと連携し、所蔵資料の展示を行う。

イベント名	開催日	参加人員	会場
「はじまりのみかたVol.7」	2. 7. 24	8人	神戸アートビレッジセンター
起業応援セミナー	2. 8. 1	25人	明石商工会議所

⑤ 出前講座

各団体等が実施する研修会・学習会等に職員を派遣

テーマ	開催日	参加人数	派遣先
県立図書館概要説明	2. 10. 20	26人	兵庫県立学校事務職員協会 東播磨支部
県立図書館の使い方	3. 3. 9	60人	市民活動団体 明石シニア カレッジ

⑥ 学校サポート講座

読書活動の推進や情報収集能力の向上のため、学校が実施する研修会に職員を派遣

テ ー マ	開催日	参加人員	派遣先・対象
図書館におけるコロナ対策について	2. 10. 14	5 人	兵庫県学校図書館協議会 淡路高等学校支部 教員
ブッカーかけ	2. 11. 13	8 人	県立三木東高等学校 生徒



図書館におけるコロナ対策について



ブッカーかけ

⑦ 子ども読書活動推進事業

子どもの読書活動を推進についての講座を開催

テ ー マ	開催日	参加人員	講 師
子ども読書ワークショップ 「絵本の読み聞かせ講座」	2. 9. 19	20 人	NPO 法人「絵本で子育て」 センター理事 池田加津子
スキルアップ講座 「公立図書館と学校図書館の連携」	3. 2. 9	22 人	帝京大学 教授 鎌田和宏



絵本の読みかせ講座



公立図書館と学校図書館の連携

(2) 展示

① 企画展示

テ ー マ	期 間
ゴールデンスポーツイヤーズ	2. 6. 2 ~ 3. 4. 14
東京オリンピック1964~2020	2. 6. 2 ~ 2. 11. 18
阪神タイガース85年の歴史	2. 11. 18 ~ 3. 4. 14
麒麟がくる~明智光秀と丹波	2. 6. 2 ~ 2. 9. 16
鉄人28号 VS 鉄腕アトム	2. 6. 2 ~ 2. 8. 19
ひょうごゆかりの武将 (南北朝時代)	2. 9. 18 ~ 2. 12. 16
おかえり「はやぶさ2」	2. 8. 21 ~ 3. 1. 20
ベートーヴェン生誕250年	3. 1. 22 ~ 3. 2. 17
ひょうご湯けむり旅	2. 12. 18 ~ 3. 3. 17
大阪万博	3. 2. 19 ~ 3. 9. 15
ひょうごの工芸品	3. 3. 19 ~ 3. 6. 16



東京オリンピック1964 ~ 2020



阪神タイガース85年の歴史



大阪万博



ひょうご湯けむり旅

② 図書展示

テ ー マ	期 間
コナンドイル没後90年	2. 6. 2 ~ 2. 10. 14
巖谷小波生誕150年	2. 6. 2 ~ 2. 9. 16
時の記念日100周年	2. 6. 2 ~ 2. 7. 15
キャッシュレス決済の仕組み	2. 6. 2 ~ 2. 8. 19
嘉納治五郎生誕160年	2. 7. 17 ~ 2. 9. 16
環境問題を考えよう	2. 8. 21 ~ 2. 10. 14
ひきこもり問題を考える	2. 8. 21 ~ 2. 11. 18
赤羽末吉生誕110年	2. 9. 18 ~ 2. 12. 16

淡路花博から20年・兵庫の花、自然	2. 9. 18 ~ 2. 12. 16
国税調査100年	2. 10. 16 ~ 2. 12. 16
自分らしく生きる～老いの準備～	2. 11. 20 ~ 3. 2. 17
植村直己の軌跡～生誕80年、日本人初エベレスト登頂から50年	2. 11. 20 ~ 3. 3. 17
三島由紀夫没後50年	2. 12. 18 ~ 3. 2. 17
干支の話	2. 12. 18 ~ 3. 2. 17
日本書紀完成1300周年	3. 2. 19 ~ 3. 4. 14
ベートーヴェン生誕250年	3. 2. 20 ~ 3. 4. 14
ひょうごの方言	3. 3. 19 ~ 3. 6. 16



日本書紀完成1300周年



植村直己の軌跡
～生誕80年、日本人初エベレスト登頂から50年

(3) ミニシアター

- ・新型コロナウイルス感染防止のため、当分の間、実施を見合わせている。
(毎月第3日曜日に開催)

(4) 学校サポートプロジェクト

高校との連携を強化するため、教員の調査研究や生徒の授業の調べものの支援を行う。

① テーマ別セット貸出

県立北摂三田高校、県立神戸甲北高校、甲陽学院高校等22校に2,952冊貸出

貸出テーマ例：「SDG's」「プラスチック問題」「食の安全・食品添加物」ほか

※調べ学習や教材研究にすぐに活用できるように、教材・分野ごとにテーマを決め、30冊程度のセットを用意（現在110テーマ）

② 学校サポート講座（再掲）

③ レファレンス

授業準備や教材研究などで、求めている本や情報を探す支援をする。

(5) 他機関との連携事業

① 高校との連携事業

a 兵庫県ビブリオバトル高校生大会の実施

高校生の読書活動の推進を図るため、ビブリオバトル大会を実施

ビブリオバトル

「ビブリオバトル」とは、知的書評合戦とも呼ばれ、次のルールで行う。

- ① 発表参加者が読んで面白いと思った本を持って集まる。
- ② 順番に一人5分間で本を紹介する。
- ③ それぞれの発表の後に参加者全員でその発表に関するディスカッションを2～3分行う。
- ④ 全ての発表が終了した後に「どの本が一番読みたくなったか？」を基準とした投票を参加者全員一票で行い、最多票を集めたものを『チャンプ本』とする。

・開催日時 令和2年12月26日（土）12：30～16：40

・参加校 20校(20人)

4組に分かれて予選を行い、予選1位の4人による決勝戦

・チャンプ本 「あの花が咲く丘で、また君と出会えたら」（県立神戸甲北高校）

・準チャンプ本 「R帝国」（伊丹市立伊丹高校）



決勝戦の様子



バトラーと司会者

【参加校】

《県立 16》		《市立 2》	《私立 2》
神戸高校	明石高校	市立六甲アイランド高校	愛徳学園高校
神戸鈴蘭台高校	明石西高校	市立伊丹高校	灘高校
神戸甲北高校	三木東高校		
長田高校	姫路東高校		
須磨友が丘高校	龍野高校		
伊川谷北高校	洲本高校		
宝塚西高校	津名高校		
三田祥雲館高校	洲本実業高校		

予選 A

学校名	タイトル	著者	出版者
神戸鈴蘭台	夜は短し歩けよ乙女	森見登美彦	角川書店
伊川谷北	名探偵の掟	東野圭吾	講談社
宝塚西	82年生まれ、キム・ジョン	チョ・ナムジュ	筑摩書房
津名	きのうの影踏み	辻村深月	KADOKAWA
市立伊丹	R 帝国	中村文則	中央公論新社

予選 B

学校名	タイトル	著者	出版者
長田	最悪なことリスト	トイ・ヘイデン	早川書房
三田祥雲館	色彩を持たない多崎つくると、彼の巡礼の年	村上春樹	文藝春秋
洲本	アーモンド	ソウ・ウオビョン	祥伝社
市立六甲アイランド	そして誰もいなくなった	アガサ・クリスティ	早川書房
愛徳学園	いたいいたい、とんでゆけ	三秋緹	KADOKAWA

予選 C

学校名	タイトル	著者	出版者
神戸	ダイナー	平山夢明	ポプラ社
須磨友が丘	きみの友だち	重松清	新潮社
明石西	そして生活はつづく	星野源	文藝春秋
姫路東	夜は短し歩けよ乙女	森見登美彦	角川書店
洲本実業	ガリレオの苦悩	東野圭吾	文藝春秋

予選 D

学校名	タイトル	著者	出版者
神戸甲北	あの花が咲く丘で、君とまた出会えたら。	汐見夏衛	スターツ出版文庫
明石	阪急電車	有川浩	幻冬舎
三木東	カラフル	森絵都	文藝春秋
龍野	給食のおにいさん	遠藤彩見	幻冬舎
灘	戦争と平和	トルストイ	新潮社

b 自習室解放

- ・新型コロナのため実施せず

c ロビーの活用

- ・明石高校美術科生徒の作品展
明石高校美術科生徒の作品をロビーに展示
・期間 令和元年7月～



- ・明石工業高等専門学校卒業研究展
建築学科の学生の卒業研究発表のパネルをロビーに展示
・期間 令和2年3月～2年8月



② その他の機関との連携事業

a 図書館夏祭り

- ・開催日時 令和2年8月23日（日）10:00～15:00
- ・参加人員 713人
- ・内 容 人と自然の博物館：移動博物館車「ゆめはく号」、昆虫展示等
日本教育公務員弘済会：メダカのコタロー劇団による「絵本劇場」等



絵本劇場



ゆめはく号

b 天体観測×兵庫県立図書館

明石市立天文科学館と連携し、当館の屋上等を活用し天体観測を実施

- ・開催日時 令和2年11月28日（土）15:00～19:00
- ・参加人員 15人(小学生と保護者)
- ・講師 明石市立天文科学館学芸員



4 市町立図書館等への支援・協力

(1) 市町立図書館職員等への研修

① 図書館等職員研修講座

各市町図書館員の資質の向上を図るため研修を実施

研修名	内 容	開催日	参加人員	講 師
新任研修	図書館サービスの基本、資料の取扱い方、著作権法及び蔵書検索入門	2. 7. 16	43人	県立図書館員
講演会	公共図書館の基本	2. 10. 29	37人	筑波大学図書館情報メディア系 助教 小泉公乃
レファレンス研修 (初級)	レファレンスの基本	2. 8. 20	26人	県立図書館職員
レファレンス研修 (Ⅱ)	国立国会図書館を使いこなす 国立国会図書館の蔵書検索と申込のポイント	2. 11. 11	21人	国立国会図書館関 西館文献提供課 安松沙保

② 地区別研修会

兵庫県図書館協会と連携し、各地域で課題となっているテーマについて研修

地区名	内 容	開催日	参加人員	講 師
淡 路	来館者へ接遇とクレーム対応	2. 9. 10	15人	接遇コンサルタント 加納尚樹
神戸・阪神	認知症についての理解と対応時における配慮のポイント	2. 10. 17	13人	一般社団法人日本からだ・ぶんかストリート会長 結城俊也
東 播 磨	公共図書館の基本について	2. 10. 29	37人	元広島女学院大学 准教授 田井郁久雄
但馬・丹波	まちライブラリーに学ぶ! “つながる” 図書館	2. 11. 20	20人	一般財団法人森記念財団 啓発普及部長 磯井純充
西 播 磨	公共図書館サービス 乳幼児サービス	2. 12. 16	24人	日本女子大学・清泉女子大学 非常勤講師 伊東明美

(2) 協力貸出

図書館相互協力として県立図書館の蔵書を市町立図書館、学校に貸し出している。毎週水曜日に市町町に向けて発送し、金曜日に返送を受けている。

5 広報の充実

(1) 図書館だより「くすの木」の発行

- ・従前、年1回、図書館員向けに発行していたものを年4回発行、一般利用者向けに内容を大幅に見直し発行
- ・内容
 - 講座、イベント、展示
 - 図書館からのおすすめ本
 - 図書館の利用方法

(2) ホームページのリニューアル

- ・他府県のHPを参考に、情報が探しやすいように整理した。
- ・講座、展示ページの情報を充実させた。
- ・デザインを充実させるために事業者へ委託し改訂を進めている。

(3) SNS

① 兵庫県立図書館 You Tubeチャンネルの開設

- ・ビブリオバトル、連続講座、館内案内の動画配信 (9/11～)

② フェイスブック、インスタグラム

- ・講座、イベント、企画展示の内容を親しみが持ってもらえるように発信



(4) 明石公園内 パークギャラリーでの展示

- ・企画展示の直前に、パネル、展示品を展示し宣伝を行った。
- ・5月14日～20日 (緊急事態宣言中のため中止)
- ・2月11日～17日 (企画展示 大阪万博)

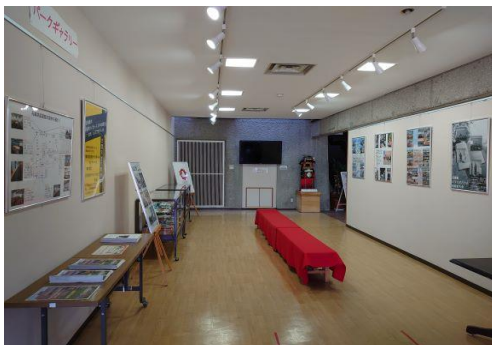

6 新型コロナウイルス感染防止対応

(1) 開館状況

- ① 臨時休館：3月4日～16日、3月20日午後～31日
4月1日～5月25日
- ② 部分開館：（図書の貸出、返却のみ）：5月26日～31日
- ③ 通常開館：6月2日～
※市町立図書館への図書の配送及び電話、メール等によるレファレンスは臨時休館
中も実施

(2) 感染予防措置

- ・ 入館の条件
 - ①発熱（平熱と比べて高い発熱）のないこと
 - ②風邪症状、味覚及び嗅覚異常等のないこと
 - ③新型コロナウイルス感染症陽性とされた者との濃厚接触がないこと
 - ④マスクを着用すること
- ・ 入館時にサーモグラフィーで検温
- ・ 入館時に「連絡票」を提出
- ・ 館内では、マスクの着用、咳エチケット
- ・ 飛沫感染防止対策のためのカウンターにビニールシートの設置
- ・ 「兵庫県新型コロナ追跡システム」の利用のお願い（7/17～）

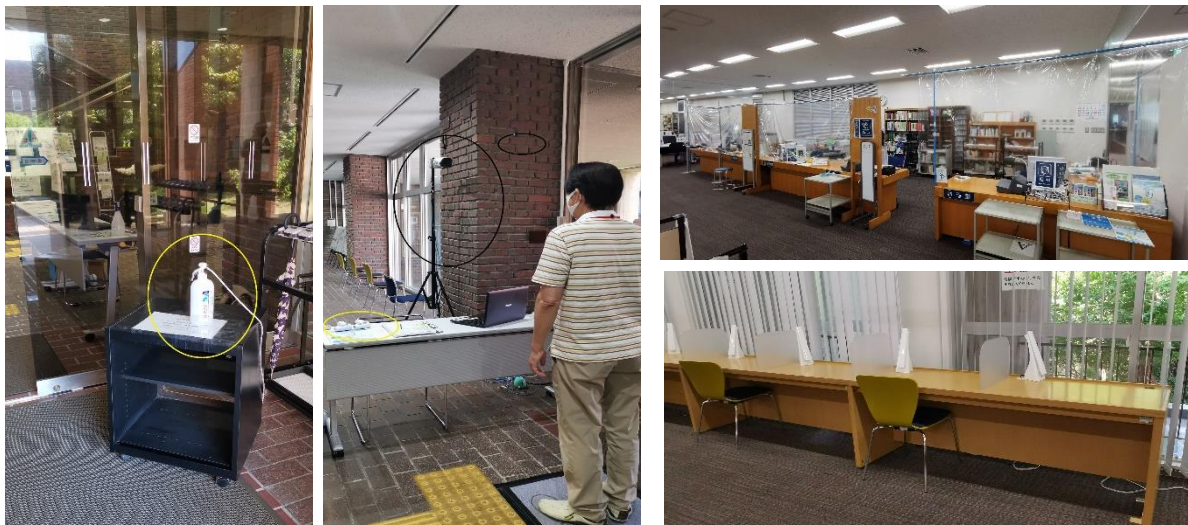

(3) 「予約資料の着払いによる郵送貸出」の実施

- ・ 利用方法
 - ① HPで、貸出を受けたい資料を予約
 - ② 予約後、電話で「着払いによる郵送貸出」を申込み
 - ③ 「ゆうパックの着払い」により郵送（料金利用者負担）
- ・ 実施期間：5/8～5/31
- ・ 利用実績 延べ25人、109冊